歡迎光臨

由評鑒看台灣護理教育現況與未來趨勢

徐南麗　教 授
元培醫事科技大學 護理系

元培醫事科技大學
Yuanpei University of Medical Technology

迷失與改革

- 我們不能以過去的知識，
- 教現代的學生，
- 去面對未來的環境。

現在如何教學？

朝著正確的目標前進
變！變！變！
創新！創新！創新！
追求完美！追求卓越！
進步再進步！
正向思惟

王永慶董事長名言

- 長庚大學被稱為經營之神的王永慶董事長名言

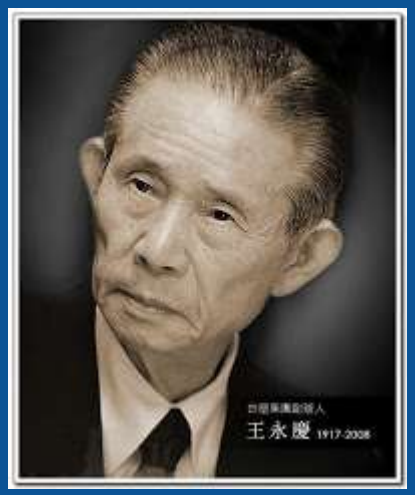

- 既然要辦教育
  我們只作最好的

由評鑒看台灣護理教育現況與未來趨勢

- 世界百大評鑒指標
  亞洲百大學校
  護理十大院校
  護理評鑒指標
  理想的護理人員
  台灣護理現況及問題
  護理教育的建議改革及未來趨勢

如何成為世界一流的大學？

先了解排名的評估指標
有四個著名的評估單位

世界四大大學排行榜

世界四大大學排行榜指:

USNEWS世界大學排行榜

QS世界大學排行榜

泰晤士報高等教育增刊世界大學排行榜

上海交通大學高等教育研究所世界大學排行榜

USNEWS

USNEWS的英文是
U.S. News & World Report，
中文是《美國新聞與世界報導》，

USNEWS
有7項評估指標是

1.教學聲譽（25%）
2.保持率（20%）：
3.教師資源（20%）：
4.生源質量（15%）：
5.財政實力：
6.畢業率
7.校友捐贈

USNEWS
有7項評估指標是

1. 教學聲譽（25%）
2.保持率（20%）：

大一新生保持率20%和六年畢業率80% 組成

3.教師資源（20%）：

由師生比5%、20人以下的小班比率（30%）、50人以上的大班比率（10%）、教師工資（35%）、擁有 本專業領域最高學位的教師比率（15%）、全職教師比率（5%）

USNEWS
有7項評估指標是

4.生源質量（15%）：
包括SAT/ACT分數（50%）、
畢業於前十大高中的學生人數（40%）、
學生被錄取後接受錄取邀請比率（10%）
5.財政實力：
2017年北京大學、清華大學公佈教育預算約人民幣
233 億，台灣大學約35億人民幣
6.畢業率
7.校友捐贈

QS的英文全稱
Quacquarelli Symonds

QS，是一家世界著名的專注於提供高校教育和畢業生招聘信息的國際高等教育諮詢機構。利用各種不同的渠道，例如主題會議，出版物，研究報告和互動式的網絡平台，QS為全球的本科生、研究生、MBA和在職學生提供與用人公司和學校之間的信息交流。2009年與《泰晤士高等教育》終止合作後，QS與美國《新聞與世界報導》、《朝鮮日報》和英國《太陽報》合作，發布年度世界大學排名。

QS排名的指標與權重

指標項目	評分說明	比重
學術聲譽	衡量全球學者意見	40%
雇主評分	衡量雇主對校院畢業生的意見與評價	10%
生師比	衡量教學素質	20%
教員論文平均被引數	衡量研究實力	20%
國際學生	衡量學生的多元化程度	5%
國際教員	衡量教師的多元化程度	5%

製表：大學問 www.unews.com.tw

大學問

泰晤士報高等教育增刊

- 《泰晤士報高等教育增刊》發布的《世界大學排名》是在「聲譽排名」的基礎上加了一些客觀性指標。
- Teaching教學—the learning environment(worth 30 % of the overall ranking score)
- Research研究—volume, income and reputation(worth 30 %)
- Citations論文引用—research influence(worth 32.5 %)
- Industry income畢業後薪酬—innovation(worth 2.5 %)
- International mix國際化程度—staff and students(worth 5 %)。

2016-2017 年世界大學前10排名

泰晤士報評比2016-2017年**世界大學排名**前10的**大學**，依序為

1. 英國牛津**大學**
2. 美國加州理工學院
3. 美國史丹福**大學**
4. 英國劍橋**大學**
5. 美國麻省理工學院
6. 美國哈佛**大學**
7. 美國普林斯頓**大學**
8. 英國倫敦帝國學院
9. 瑞士蘇黎世理工學院
10. 美國加州**大學**柏克萊分校與美國芝加哥**大學**

2018 QS世界大學

排行TOP 10

今年進入QS世界大學排行榜前10名的學校和去年一樣，只是名次稍有升降。前四名都是美國的大學，麻省理工學院繼續蟬聯冠軍；英國大學有4所，瑞士1所。

QS世界大學2018排行Top Ten

名次	大學	英文名	國家
1	麻省理工學院	Massachusetts Institute of Technology（MIT）	美國
2	史丹佛大學	Stanford University	美國
3	哈佛大學	Harvard University	美國
4	加州理工學院	California Institute of Technology	美國
5	劍橋大學	University of Cambridge	英國
6	牛津大學	University of Oxford	英國
7	倫敦大學學院	UCL（University College London）	英國
8	倫敦帝國學院	Imperial College London	英國
9	芝加哥大學	University of Chicago	美國
10	蘇黎世聯邦理工學院	ETH Zurich - Swiss Federal Institute of Technology	瑞士

製表：大學問 www.unews.com.tw

大學問

2018 QS亞洲23所大學列百強

新加坡為亞洲最佳大學

新加坡進入Top 100大學	名次
新加坡南洋理工大學	11名
新加坡國立大學	15名

中國六所大學入百大

中國大學入選百大	名 次
清華大學	25名
北京大學	38名
復旦大學	40名
上海交通大學	62名
浙江大學	87名
中國科技技術大學	97名

清華大學
Tsinghua University

日本五所大學入百大

日本五所大學	名次
東京大學	28名
京都大學	36名
東京工業大學	56名
大阪大學	63名
東北大學	76名

香港五所大學入百大

香港大學入百大	名 次
香港大學	26名
香港科技大學	30名
香港中文大學	46名
香港城市大學	49名
香港理工大學	95名

南韓四所大學入百大

南韓大學入百大	名 次
首爾國立大學	36名
韓國科技技術研究所	41名
浦項科技大學	71名
韓國大學	90名

QS 2017 Top Ten Medical University in the World

- 1. Harvard University
- 2. Oxford University
- 3. Cambridge University
- 4. Johns Hopkins University
- 5. Stanford University
- 6. University of California—Los Angeles (UCLA)
- 7. Karolinska Institute (Sweden)
- 8. Yale University
- 9. London University (England)
- 10. University of California—San Francisco (UCSF)

USNEWS 2016 Top 10 PhD Nursing Programs in US

- 1.MEDICAL UNIVERSITY OF SOUTH CAROLINA
- 2.UNIVERSITY OF COLORADO – DENVER
- 3.DUKE UNIVERSITY
- 4.UNIVERSITY OF NEVADA – LAS VEGAS
- 5.GEORGE WASHINGTON UNIVERSITY
- 6.DUQUESNE UNIVERSITY
- 7.LOYOLA UNIVERSITY – NEW ORLEANS
- 8.UNIVERSITY OF KANSAS
- 9. WEST VIRGINIA UNIVERSITY
- 10.UNIVERSITY OF FLORIDA

- HTTPS://WWW.ONLINE-PHD-PROGRAMS.ORG/BEST-ONLINE-DOCTORAL-PROGRAMS-IN-NURSING/

USNEWS 2017 Best Nursing Schools: Doctor of Nursing Practice

- Duke University
- Johns Hopkins University
- University of Washington
- Rush University
- Ohio State University
- Columbia University
- University of Pittsburgh
- Yale University
- Case Western Reserve University
- University of Maryland—Baltimore

USNEWS 2018 Top Ten Graduate School in Nursing

Columbia University (NY)
Duke University (NC)
Emory University (GA)
Johns Hopkins University (MD)
Ohio State University
University of Maryland—Baltimore
University of Pennsylvania
University of Pittsburgh
University of Washington
Yale University (CT)

USNEWS 2018 Top 10 Master Nursing Colleges

- Duke University
- Johns Hopkins University
- University of Pennsylvania
- Emory University
- Ohio State University
- University of Washington
- Yale University
- Columbia University
- University of Pittsburgh
- University of Maryland—Baltimore

USNEWS Top 10 Nursing Colleges in US

- University of Pennsylvania
- Columbia University
- Georgetown University
- Duke University
- Johns Hopkins University
- University of Michigan—Ann Arbor
- Emory University
- Northeastern University
- University of Virginia
- New York University

2018 QS世界大學Taiwan 排行Top 400-1000

	臺灣入榜大學	英文名	2018 年排名	2017 年排名
1	國立臺灣大學	National Taiwan University	76	68
2	國立清華大學	National Tsing Hua University	161	151
3	國立交通大學	National Chiao Tung University	207	174
4	國立成功大學	National Cheng Kung University	222	241
5	國立臺灣科技大學	National Taiwan University of Science and Technology	264	243
6	國立臺灣師範大學	National Taiwan Normal University	289	310
7	國立陽明大學	National Yang Ming University	329	308
8	國立中山大學	National Sun Yat-sen University	388	395
9	國立中央大學	National Central University	391	411-420
10	臺北醫學大學	Taipei Medical University	398	401-410
11	長庚大學	Chang Gung University	481-490	441-450
12	國立政治大學	National Chengchi University	601-650	701+
13	國立中興大學	National Chung Hsing University	601-650	501-550
14	國立臺北科技大學	National Taipei University of Technology	601-650	551-600
15	逢甲大學	Feng Chia University	801-1000	
16	輔仁大學	Fu Jen Catholic University	801-1000	701+
		製表：大學問 www.unews.com.tw		大學問

2018世界百大台灣大學

台灣大學(76名)：

純淨、自主、均衡、卓越

李嗣涔校長提到：

思想創新、追求真理、關懷生命。

力行加強通識中的人文與科學課程，培養關懷社會、提供卓越的教育及傑的研究環境。

長庚大學

長庚大學
（創辦人：王永慶企業家、經營之神）
校訓：勤勞樸實

發展全人教育加強

1.專業與通識並重
2.品德與學養平衡
3.自我與群體交融
4.身體與心靈和諧

求學的目的在學以致用

培養學生

端正人格、良善教養

包容胸襟、恢弘氣度

成為對社會有貢獻的中流砥柱，

達成「以人為本」的全人教育。

台灣醫療排名全球第3

- 2016年7月5日 - 早在2012年，
- 美國國家地理頻道紀錄片
  《亞洲新視野：台灣醫療奇蹟》
- 全球前200大醫院中，
- 台灣就占了14家，
- 僅次於美國及德國，
- 排名全球第3.

台灣兩所醫院理念願景

一、慈濟醫院：
2016年榮登世界最好的前13名醫院

Top 15 Hospitals in the World

- 15. Taipei Veterans General Hospital, Taiwan
- 14. Beth Israel Deaconess Medical Center, US
- 13. Buddhist Tzu Chi General Hospital, Taiwan
- 12. Deer's Head Hospital Center, US
- 11. Providence Health and Service, US
- 10. New York Presbyterian, Lower Manhattan Hospital, US
- 9. Memorial Sloan Kettering Cancer Center, US
- 8. Assistance Publique Hospital, Paris, France

Top 15 hospitals in the world

- 7. Massachusetts General Hospital, US
- 6. MD Anderson Cancer Center, US
- 5. University of Maryland Medical Center, US
- 4. Mayo Clinic, Rochester and Scottsdale Campuses, US
- 3. Johns Hopkins Medical Center, US
- 2. St. Jude Children's Research Hospital, US
- 1. The Cleveland Clinic, US

(From Gazette Review, by Cody Carmichael, April 15, 2017, http://gazettereview.com)

何謂目標理念？

以台灣慈濟大學理念為例：
慈悲喜捨
濟世救人
（創辦人證嚴法師）

以慈濟大學為例

- 慈濟校訓：慈、悲、喜、捨
- 慈濟精神：誠、正、信、實

志為護理

- 教育的目的不僅是在培養學生專業知識技能，更重要是如何訓練或培養學生成為一個健康、快樂、懂得禮貌、知足感恩、具有大愛的情懷，在社會上能 做個正正當當的人。
- 「慈濟護理」除了傳播專業知識技能外，更期望白衣大士能 將「志為人師」、「志為人護」的精神表露無遺；也就是希望表達「志為護理」感性的美！

白衣天使外表要〈慈悲喜捨〉

『慈』：希望護理人員能像慈母般悉心照顧病人。

『悲』：大悲心，能學習觀世音菩薩救苦救難的精神。
人生的最大意義就是「服務」他人。

『喜』：以甘願做歡喜受的心，去照護最需要服務的人。

『捨』：完全付出，以無私無求的心去照護病人，發揚人傷我痛的慈濟精神。

白衣天使內在要(誠正信實)

『誠』懇實在、誠信

『正』義、正直、公正

『信』任、互信、信實

『實』事求是、踏實

台灣兩所醫院理念願景

二、台北榮民總醫院：

榮登世界最好的前15名醫院

一、醫院的使命

成為世界上臨床服務最好的醫院

成為世界上教學最好的醫院

成為世界上研究最好的醫院

成為世界上行政管理最好的醫院

二、台北榮總的護理理念

- 促進、維護、尊重民眾健康權益，提供以病患為中心之高品質護理服務。
- 鼓勵病患與家屬參與護理計畫的擬定、執行與評值。
- 培養術德兼具之護理人員。

二、台北榮總的護理理念

- 著重研究發展創新。
- 重視與其它醫療機構之交流及學術分享。
- 強調建教合作，落實教育訓練工作。
- 把握全人、全程、全家、全隊、全社區之五全健康努力。

台北榮總護理部的使命

提升服務品質

–嘉惠病患

爭取同仁權益

–保護天使

一手動、千手動！

千手千眼觀世音，

救苦救難活菩薩。

白衣大士的形象塑造

1.外在美：整齊 、清潔、高雅、
大方 、 溫柔、得體、
坐有坐相、站有站相、
行如風、立如松、
坐如鐘、臥如弓、
重視美姿美儀訓練。

白衣大士的形象塑造

2.內在美：3A、3C、3H、8C、
智慧、解決問題能力、
舒適專家、大愛、慈祥、
純潔、謙虛、責任。

~有愛心的女人最美~

用心、用手、用腦(手腦並用)

- 3H：1. Heart
  2. Hand
  3. Head
- 溫馨的 、靈巧的、智慧的解決病人問題

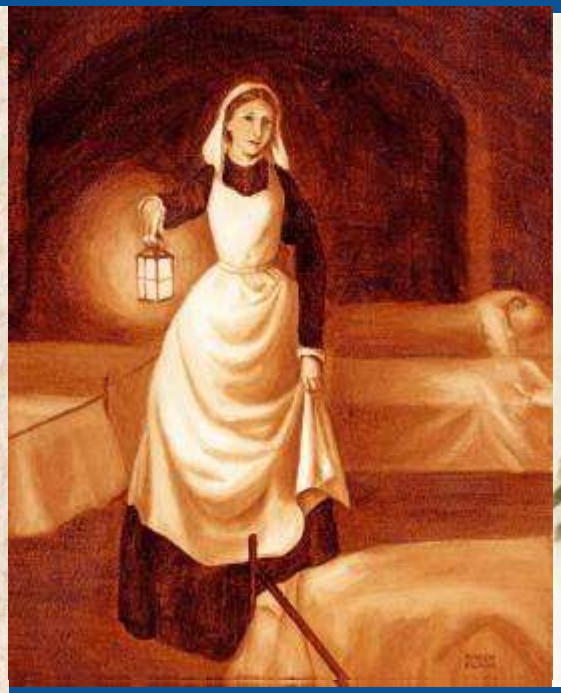

8C ：

1.Care
2.Comfort
3.Correctness
4.Courtesy
5.Convenience
6.Confidence
7.Concern
8.Cure

世界護理教育現況

具學士學位100%護理人員之20個國家:

挪威、芬蘭、丹麥、巴拿馬、

義大利、西班牙、葡萄牙、

保加利亞、瑞典、希臘、

冰島、牙買加、比利時、

加拿大、澳洲、澳門、

香港、泰國、菲律賓、紐西蘭

世界護理教育現況

具學士學位之護理人員

美國(55%)、台灣(53%)

新加坡(51%)、

韓國(45%)

日本(20%)、

馬來西亞(5%)、

德國(1%)。

台灣職校專科大學畢業生百分比

畢業生百分比	職校%	專科%	大學%
1990年	40.6	55	4.4
1990年(理想)	25	60	15
2000年	10	60	30
2017年	0	47	53

比較美國、中國及台灣的護理教育開始年代

護理教育	博士班	碩士班	學士班	專科
美 國	1933年	1916年	1909年	
中 國	2004年	1990年	1920年	
台 灣	1997年	1979年	1947年	1946年

中國護理人力

- 2001年128.69萬，每萬人9位護理人員
- 2006年142.6萬，每萬人9.2位護理人員
- 2015年232萬，每萬人18位護理人員

✓每年招收護生15萬以上，2015年本科升比率達50%

✓美國300萬，每萬人近100位護理人力，醫護比1：4

台灣護理教育現況

依據教育部資料，目前全國共有18 所大學、10 所科技大學、3 所技術學院、及13 所專科學校設有護理科系，共設有二專課程4 所、五專課程23 所、學士課程15 所、二技課程16 所、四技課程10 所、碩士班課程18 所、博士班課程11 所。具學士學位之護理人員佔53%。

台灣護理教育學制及學生進路

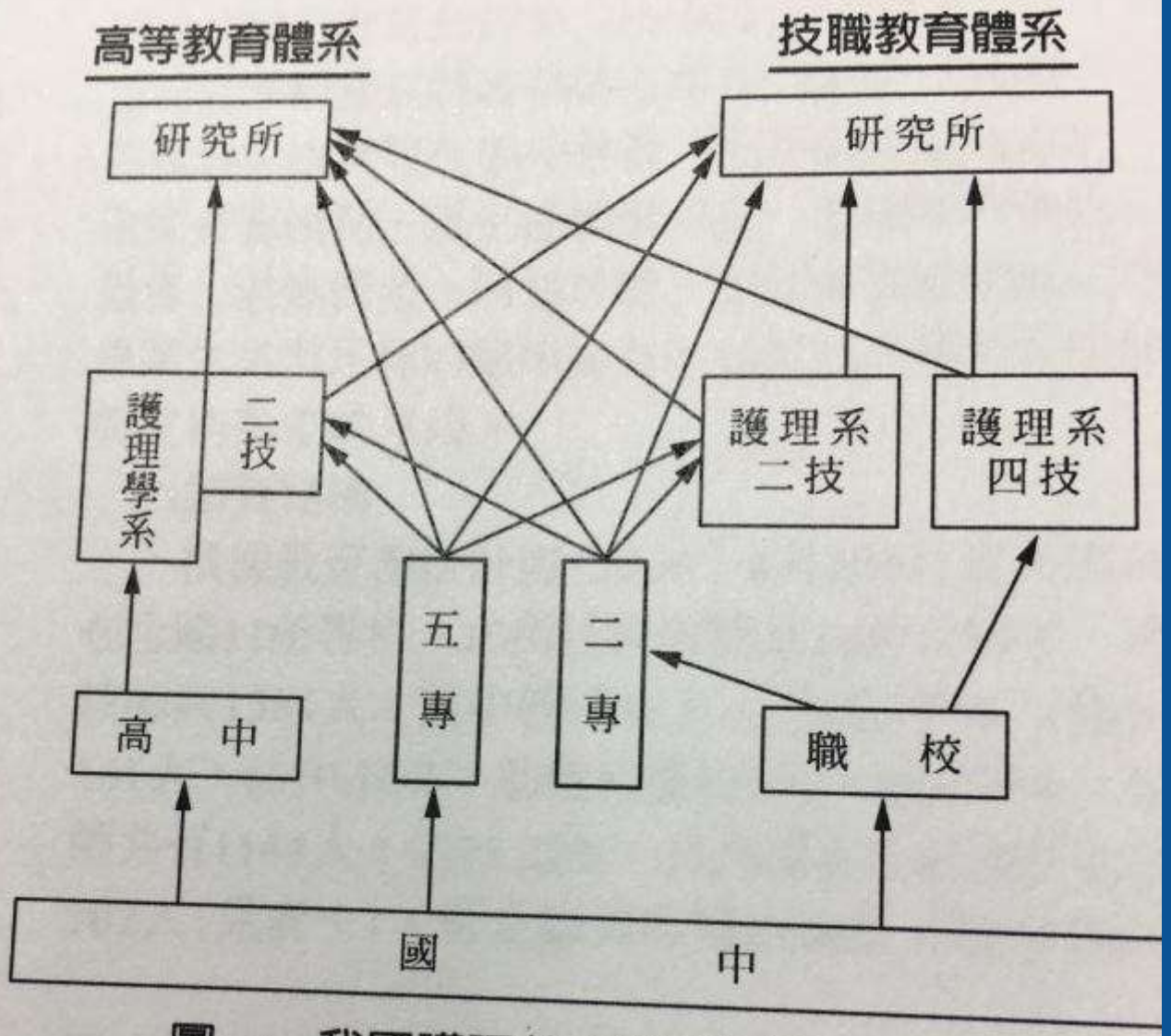

圖一　我國護理教育學制及學生進路

台灣護理碩、博士教育現況

10 所大學和1 所科技大學設有護理博士班課程。 6 所科技大學和12 所大學設有護理碩士班課程美國護理人員的博士教育開始於1933 年代，而台灣護理學博士班教育則開始於1997 年；相較於美國，我國的博士班教育約晚了64 年。台灣護理碩士教育開始於1979 年代

台灣護理碩、博士教育現況

目前台灣有5所大學中的護理學院護理學系設有護理學博士班，包括台灣大學、高雄醫學大學、台北醫學大學、陽明大學及台北護理健康大學，另外有6所大學是在非護理之系所博士班中設護理組，包括成功大學健康照護科學研究所、長庚大學臨床醫學研究所、慈濟大學醫學科學研究所、國防醫學院醫學科學研究所及中國醫藥大學公共衛生學系。

2017年10月護理執登人數

- 一、執登人數：160,101人
  (一)護理師:140,813人(88.0%) 護士：19,288人(12.0%)
  (二)女性:156,164人(97.5%)；男性：3,937人(2.5%)
  二、領照人數（最大證書）：277,265人
- 三、執業率：57.7%
  (如扣除65歲以上領照12,164人，則執業率：60.4%)
- 資料來源：衛生福利部全國醫療資訊網台閩地區護理人員統計

護理學系2013-2015年畢業生

	2013		2014		2015	
	男	女	男	女	男	女
博士	0	28	1	25	1	31
碩士	18	295	21	336	26	287
學士	492	7090	569	6779	579	6784
專科	308	6161	331	6364	331	5963
合計	14392		14426		14002	

2016年各醫事團體會員數

各醫事團體會員數	會員人數	百分比
西醫師	46600	18.2
中醫師	6793	2.7
牙醫師	14067	5.5
藥師	30496	11.9
護理師護士	158318	61.7
合計	256274	100

台灣護理教育自我評鑒指標

項目一：目標特色與系所務發展
項目二：課程規劃、師資結構與教師教學
項目三：教學品保與學生輔導
項目四：系所專業發展與產學合作
項目五：學生成就與職涯發展
項目六：自我改善

台灣護理教育自我評鑒指標

每項目都包涵
現況描述
特色
問題與困難
改善策略
及結論

衝擊護理教育的原因

醫療科技進步
醫療照顧型態改變
消費者意識提升
老年人口的成長
慢性病患增加
感染疾病擴大

高齡社會的來臨

1993年65歲以上人口佔7%

2015年65歲以上人口佔10.7%

2017 年65歲以上人口超過14%

2025年 65歲以上人口超過20%成為超高齡社會，也是全球快速老 化國家之一

高齡社會的需求

1.社區老人照顧的需求

2.急性住院病人中的老人增加

3.長期照護需求

4.慢性病照護需求

護理教育必須

1. 培養學生具有專業的知識、技能、能力及價值觀，以適應未來社會之多元化的角色
2. 教師，設計護理課程需符合社會及學生需求
課程是否迎合複雜及改變中的醫療環境、教師是否有效設計課程（徐南麗教授研究室）、是否幫助學生適應未來的工作環境、是否採用新的教學方式如互動式（合作性學習）或利用電腦多媒體來教學

護理教育

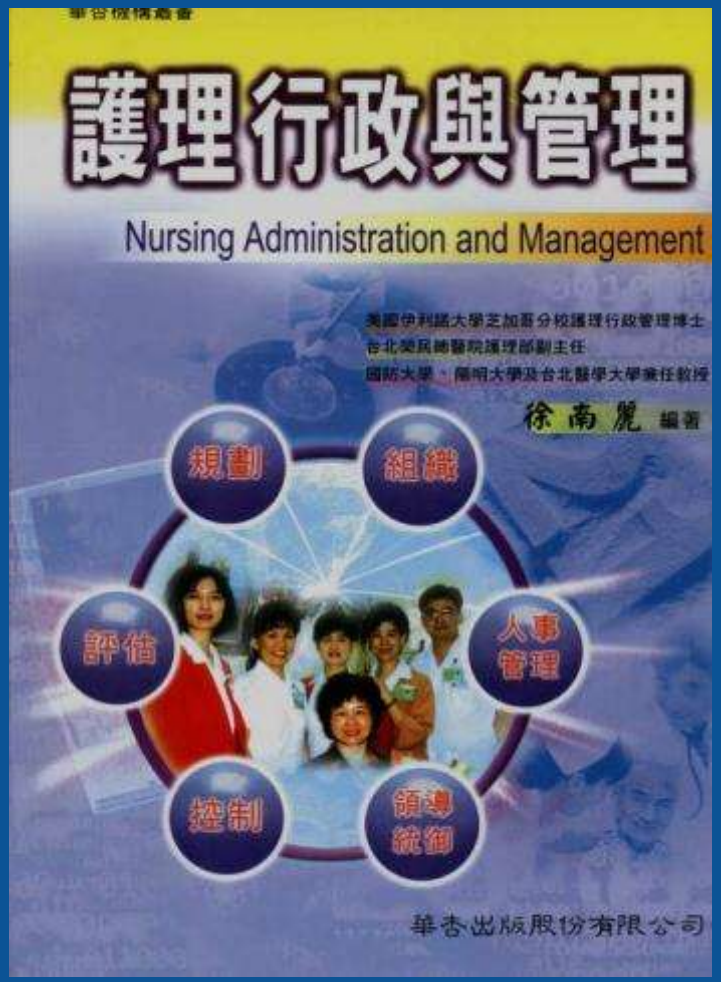
護理行政與管理
Nursing Administration and Management
徐南麗 編著
規劃
組織
人事管理
領導統御
控制
評估
華杏出版股份有限公司

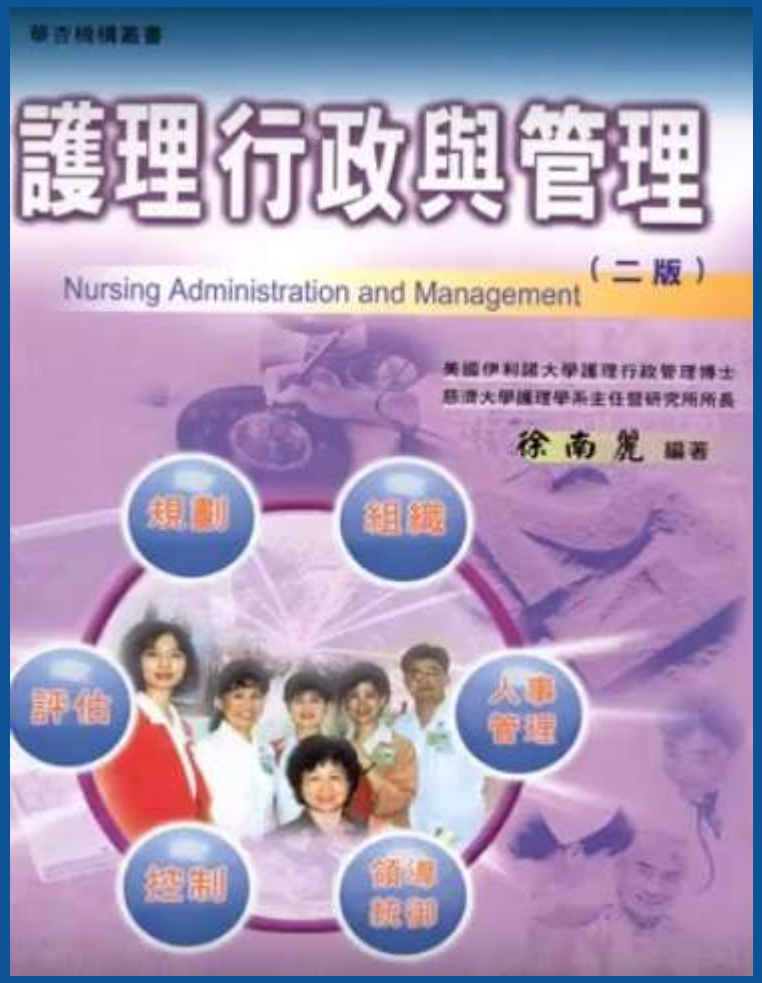
護理行政與管理
（二版）
Nursing Administration and Management
徐南麗 編著
規劃
組織
人事管理
領導統御
控制
評估

護理教育課程必須包涵

護理專業的價值
核心知識
基本的必備能力
角色的發展
護理技能

美國護理學院學會(American Association of Colleges of Nursing;AACN)提供

護理專業價值有六項

1. 關懷
2. 利他
3. 自主性
4. 人性的尊嚴
5. 統整性
6. 社會公正性

核心知識包括

1. 健康處境及疾病的預防
2. 病人照顧之資訊及科技
3. 倫理
4. 人的差異性
5. 全球健康照顧
6. 健康照顧系統及政策
7. 另類治療
8. 病人教育
9. 復健

（美國護理學院學會AACN提供）

培養那些必備能力

照護能力

溝通能力

行政管理能力

教學能力

研究能力

自我學習及專業成長能力

（徐南麗教授研究室提供）

近年歐美影響性實證研究

美國賓州大學 Aiken 教授於2003 年發表美國護理人員教育程度和外科病人死亡率的關係（發表於美國醫學會雜誌*JAMA*），2014 年發表歐洲 9 個國家護理人員教育程度和病人死亡率的關係（發表於*Lancet*），這兩篇的研究結論均顯示護理人員的照顧病人數越高以及護理人員具學士學位比例越低，則住院病人死亡率越高。從此，護病比列入醫院評鑑標準，以避免醫院為省錢而縮減護理人力，實則影響患者的治療效果的不良現象。另一方面，增加學士級以上護理人員的比例能顯著下降病人之「可預防性死亡」的實證性結論，護理界開始省思學歷和護理能力的關係。

護理教育的改革

盧美秀(教授)

1. 學制複雜性高，有待簡化
2. 護理人力培育供需與質量均衡發展
   減少五專招生人數
   增加大學護理系招生
   鼓勵護理人員繼續進修
   積極推動臨床進階制度

護理教育的改革（盧美秀）

3. 培育配合社會需求及具前瞻性發展課程
   重新規劃基礎醫學課程
   加強社區護理課程規劃
   加強護理資訊課程
   加強文化議題課程發展文化照護能力

護理教育的改革（盧美秀）

4. 突破理論與實務間的差距，提升畢業生應變能力
   採用以學生為中心及以學習為導向的教學
   採用問題導向教學法
   使用概念圖進行教學
   加強理論與實務間的整合

護理教育的改革（盧美秀）

5. 護理教育能有國際發展趨勢，跨國、跨領域、跨科、跨校學習。
6. 跨國執照考照可行性
7. 優良教師跨校教學、跨系院互動

護理教育之改革(張媚)

1.護理學制方面

2.課程與教學

3.師資

(資料來源：張媚、余玉眉、趙可式(2112)．從民眾健康 需要看台灣護理教育的挑戰與對策．護理雜 誌，59(5)，10-15。)

護理教育之改革(張媚等)

1.提升護理基礎教育之入學資格至高中畢業
2.開辦學士後護理學位課程
3.定位護理碩士學制係在培育臨床護理人員

護理教育之改革(張媚等)

1.依據照護需求進行課程改革
2.落實臨床及社區教學
3.加強資訊科技整合

護理教育之改革(張媚等)

1.護理教師素質的提升，可鼓勵臨床能力扎實且有教學熱誠的教師升等方式，開發多元升等制度。

2.護理教師數量的增加。

護理教育的建議

1. 課程應定期的評價及修改
2. 鼓勵各校發展護理，課程的特色
3. 加強護理教師的社會服務
4. 鼓勵護理教師參與在職教育及進修
5. 加強人文學科及實用學科之結合
6. 提升護理研究的實質意義
7. 教學方式有傳統的以教師為中心的權威教學轉向以學生為中心的互動方式教學

國際護理教育未來改變趨勢(McBride)

1. 學校將重點放在終身學習概念上而不只是授予學位而已
2. 學術無疆界，聯合教育政策將陸續開展而且將跨州、跨國進行
3. 建立健康教育的最佳典範，由護理人員帶頭設計生活形態改變的課程並擴大學習效果
4. 直接由學士教育進入博士研究
5. 繼續提升護理教師的角色功能，強調混合角色跨領域、兼具教學、研究、服務角色
6. 教育主管將致力對外發展，營造社區企業機構的夥伴關係以及資金募集等工作
7. 將教育與臨床服務結合，創造物超所值的服務價值

結　論

1.需要發展具有中國特色通曉中西醫護理的人才
2.因為國民教育水準的提升護理系入學標準
　應該提到高中以上，才能為人師
3.應該要成立護理研究中心進行大數據統計分析
4.解決護理人力短缺情形 ，提升品質

結　論

5.進階護理人員需具備碩士護理程度，強化師資及效果

6. 落實以病人為中心的護理，培養學生創作及解決問題能力，做個真正能以行動來解決病人問題的專家

7.建立工作及評鑑標準，重視結構、過程及結果

8.應培養大格局具有世界觀、國際觀的人才，並有資源共享的觀念，達到世界大同境界

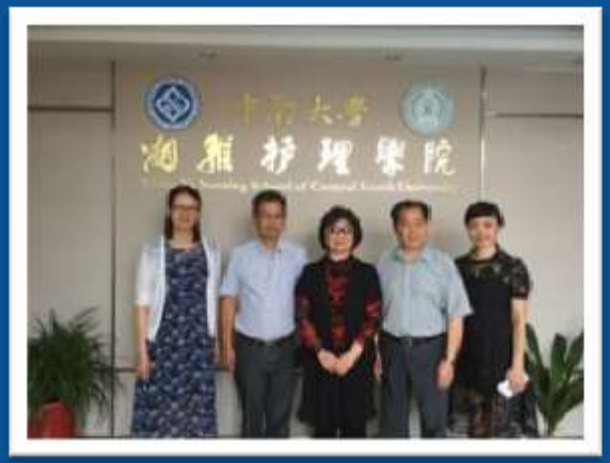

謝謝聆聽
敬請指教

(徐南麗研究室)https://nanlyhsu.weebly.com

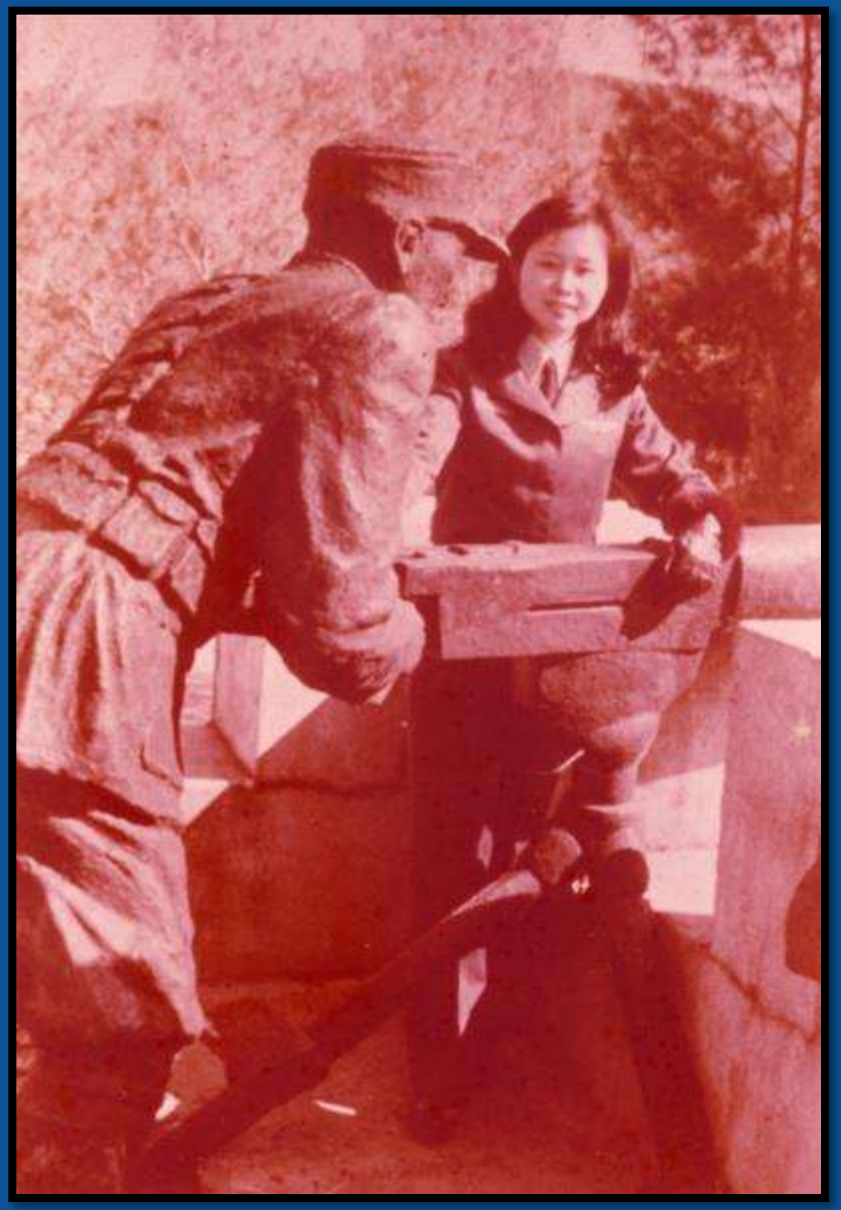

徐南麗在小金門擔任後送工作

空軍第六聯隊航空護理小組

美國 DC-9 傷患專機

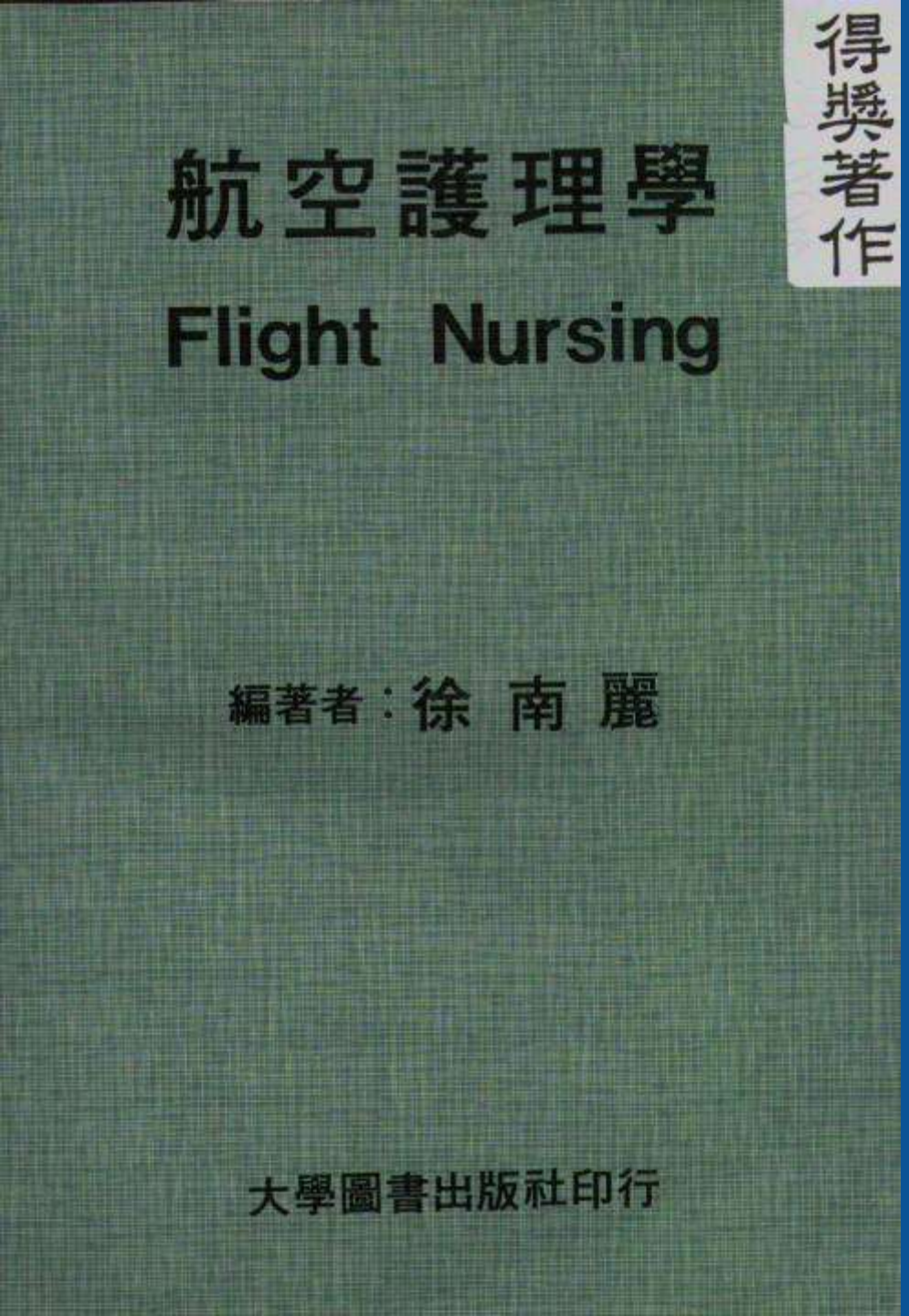

民國六十七年(西元1978)

以「航空護理學」獲

國軍軍事著作金像獎

民國六十五年(西元1976)當選

第六屆十大傑出女青年

為奮鬥月刊封面人物

1976年嚴總統夫人頒獎十大傑出女青年

榮 總 護 理 是 我 的 最 愛

1989年畢業於美國伊利諾大學芝加哥分校獲行政管理哲學博士

白衣天使群是我最愛的工作伙伴

蒙行政院 郝院長柏村接見

捐款人民幣五萬元於湖南成立護理研究基金

與北京衛生部鞏玉秀處長等護理主管座談

證嚴法師三度親自邀請赴慈濟大學護理系任教

徐南麗教授為學生加冠

慈大護理學系在全體師生努力下

護理師考照率達百分百，獲證嚴上人嘉勉

慈濟大學考照率達百分百慶功宴

以「我們都是一家人」經營系所

徐南麗教授全球資訊網歡迎上網

徐南麗教授研究室：https://nanlyhsu.weebly.com/

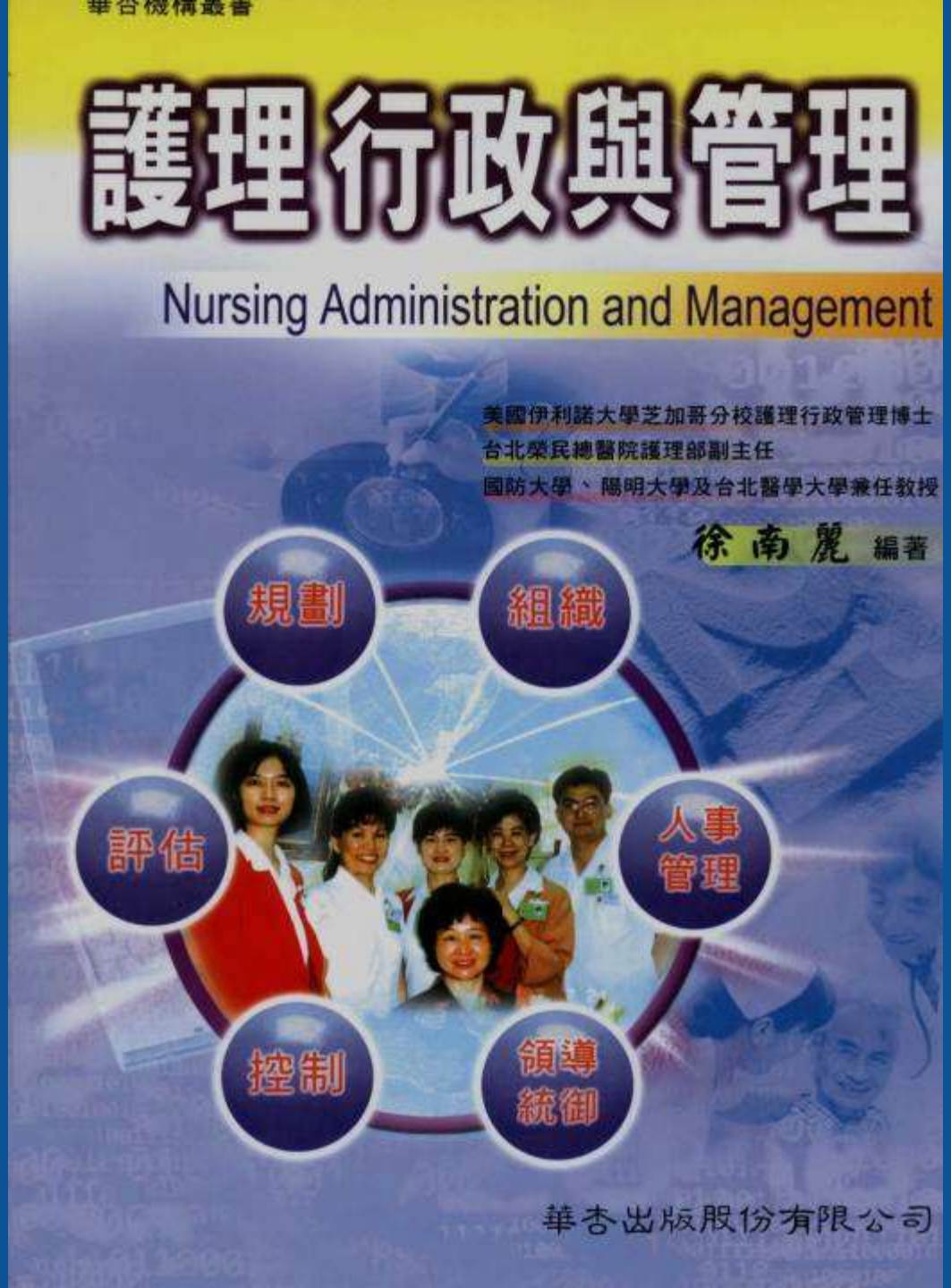

本書附有CD光碟片

建立護理行政資料庫

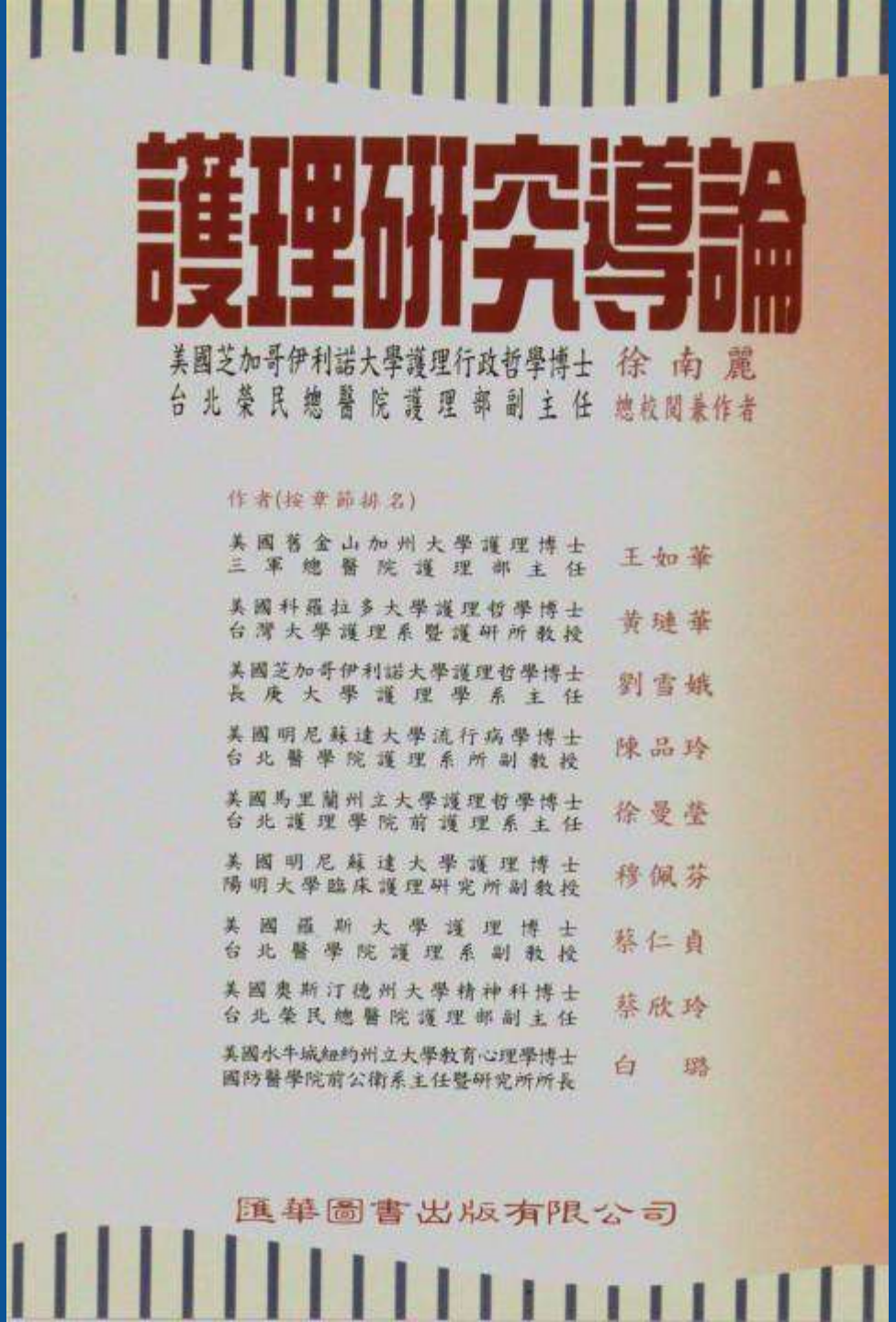

護理研究導論

美國芝加哥伊利諾大學護理行政哲學博士 徐南麗
台北榮民總醫院護理部副主任 總校閱兼作者

作者(按章節排名)

美國舊金山加州大學護理博士 王如華
三軍總醫院護理部主任

美國科羅拉多大學護理哲學博士 黃璉華
台灣大學護理系暨護研所教授

美國芝加哥伊利諾大學護理哲學博士 劉雪娥
長庚大學護理學系主任

美國明尼蘇達大學流行病學博士 陳品玲
台北醫學院護理系所副教授

美國馬里蘭州立大學護理哲學博士 徐曼瑩
台北護理學院前護理系主任

美國明尼蘇達大學護理博士 穆佩芬
陽明大學臨床護理研究所副教授

美國羅斯大學護理博士 蔡仁貞
台北醫學院護理系副教授

美國奧斯汀德州大學精神科博士 蔡欣玲
台北榮民總醫院護理部副主任

美國水牛城紐約州立大學教育心理學博士 白璐
國防醫學院前公衛系主任暨研究所所長

匯華圖書出版有限公司

護理研究導論—

已成為大學最受歡迎教科書

追求百分百—徐南麗教授的奮鬥歷程

得獎著作：正向思惟一改變生命的力量

擔任四種護理雜誌創刊號總編輯

榮總護理雜誌

腫瘤護理雜誌

慈濟護理雜誌

健康與建築雜誌

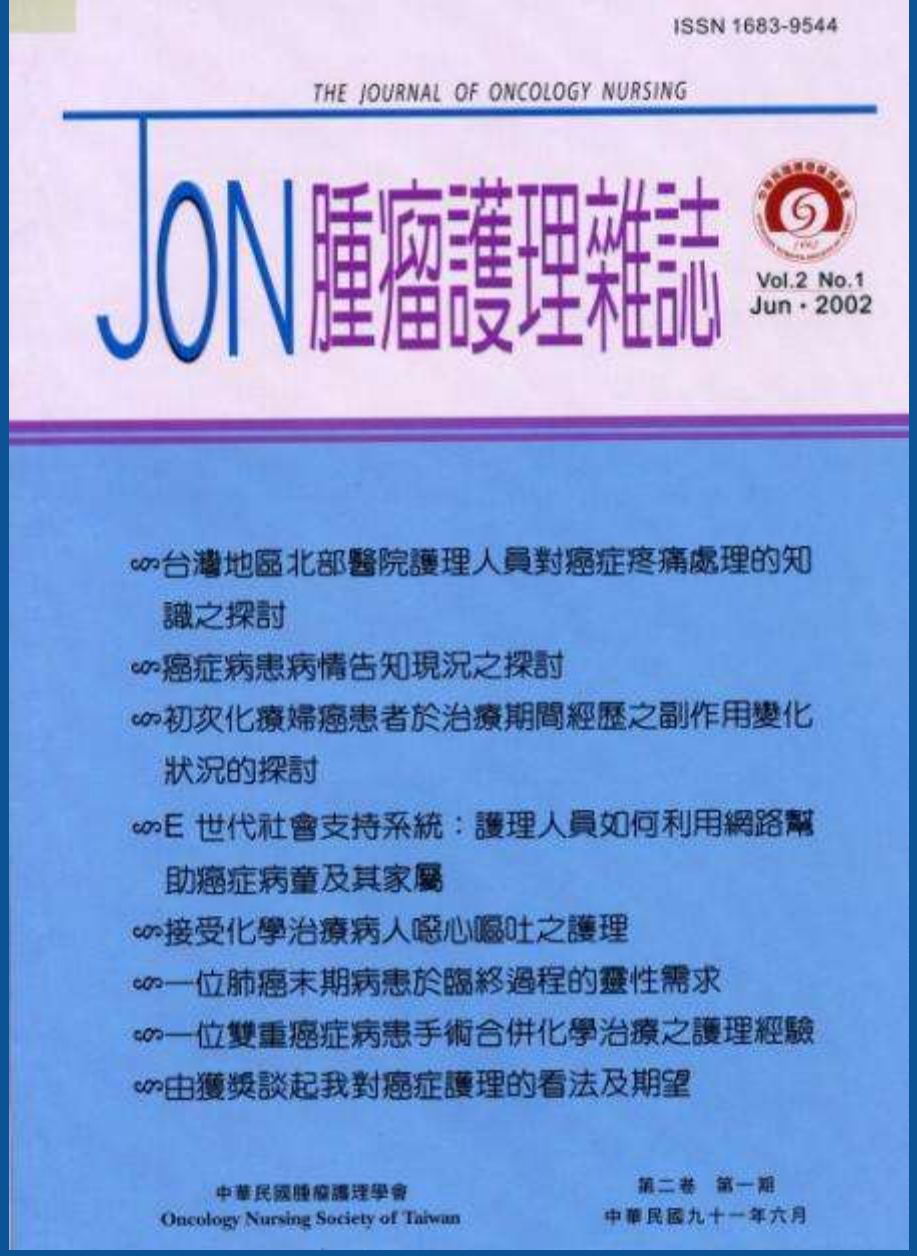
ISSN 1683-9544
THE JOURNAL OF ONCOLOGY NURSING
JON 腫瘤護理雜誌
Vol.2 No.1
Jun · 2002
台灣地區北部醫院護理人員對癌症疼痛處理的知識之探討
癌症病患病情告知現況之探討
初次化療婦癌患者於治療期間經歷之副作用變化狀況的探討
E 世代社會支持系統：護理人員如何利用網路幫助癌症病童及其家屬
接受化學治療病人噁心嘔吐之護理
一位肺癌末期病患於臨終過程的靈性需求
一位雙重癌症病患手術合併化學治療之護理經驗
由獲獎談起我對癌症護理的看法及期望
中華民國腫瘤護理學會
Oncology Nursing Society of Taiwan
第二卷 第一期
中華民國九十一年六月

主編腫瘤護理雜誌

慈濟護理雜誌已成護生必讀刊物

健康與建築雜誌—
獲華藝資料庫評選為下載成長率164%居第一名

健康與建築雜誌

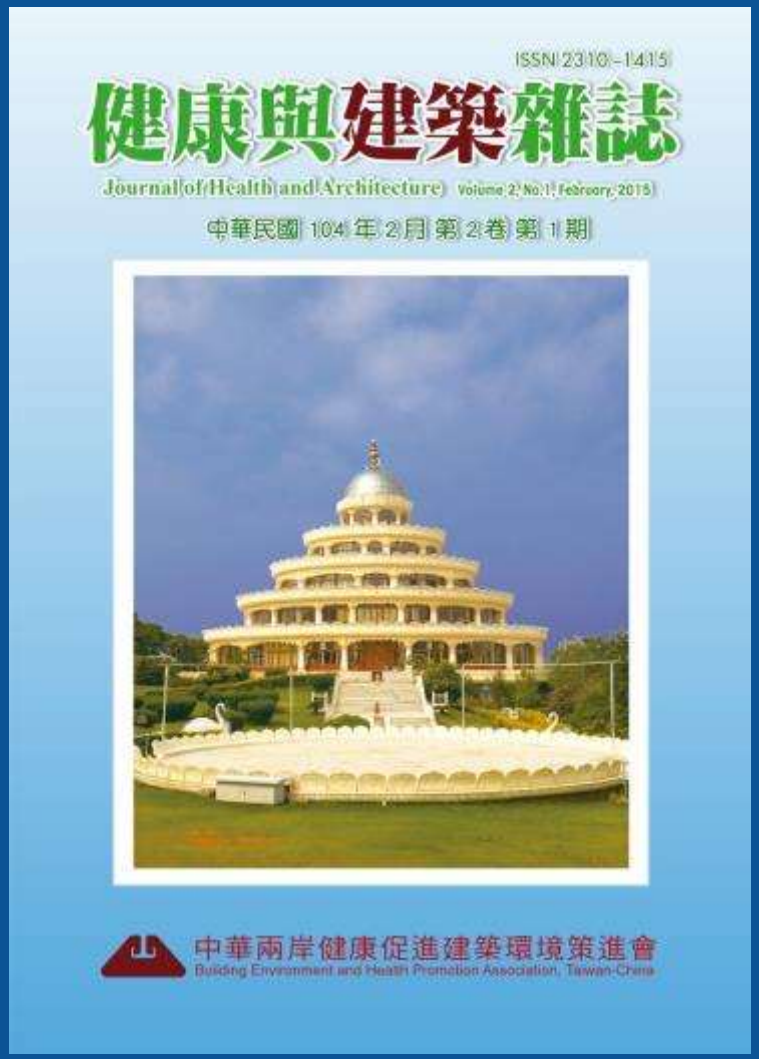
ISSN 2310-1415
健康與建築雜誌
Journal of Health and Architecture
中華民國 104 年 2 月 第 2 卷 第 1 期
中華兩岸健康促進建築環境策進會
Building Environment and Health Promotion Association, Taiwan-China

ISSN 2310-1415
健康與建築雜誌
Journal of Health and Architecture
中華民國 103 年 10 月 第 1 卷 第 4 期
中華兩岸健康促進建築環境策進會

健康與建築雜誌電子書網頁

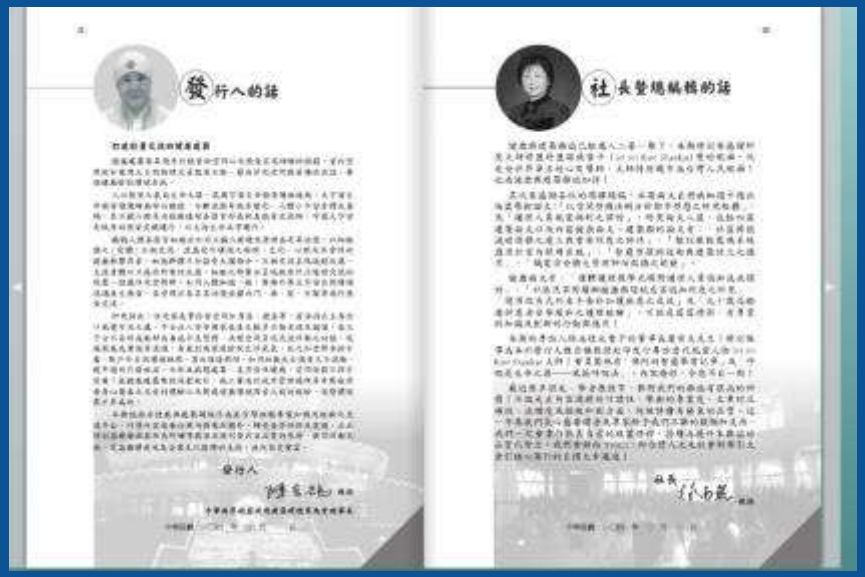

中華兩岸健康促進建築環境策進會：https://behpatc.weebly.com/

中華兩岸健康促進建築環境策進會：

https://behpatc.weebly.com/

中南大学湘雅护理学院
Xiang-ya School of Nursing Central South University

学术讲座

题目： 从编辑的角度谈学术论文写作
时间： 2015年5月22日下午4点至5点
地点： 湘雅新校区教学楼后栋647教室
主讲人： 徐南丽教授

徐南丽教授 现任元培医事科技大学护理系教授、慈济大学护理学系主任、慈济大学护理研究所所长、花莲慈济医学中心护理顾问。并担任《慈济护理杂志》总编辑、《健康与建筑杂志》社长兼总编辑、《肿瘤护理杂志》总编辑等，著有《护理行政与管理》、《护理行政管理学》等。她是美国伊利诺伊大学护理行政管理哲学博士、国防医学院护理研究所硕士，曾任空军总医院督导长，曾当选第二十届国军英雄、第六届十大杰出女青年；荣获国军军事著作金像奖、宣威、飞虎等奖章。

徐教授致力于护理临床服务、护理行政、教学及研究工作，成果显著。并有着丰富的论文写作经验，她将从编辑的角度为我们讲解护理论文写作方法以及技巧，欢迎各位年轻教师和研究生参加！

中南大学湘雅护理学院
中南大学湘雅护理学院研究生会
2015年5月12日

應中南大學湘雅護理學院專題演講—
湘雅護理學院特別刊登海報
以示歡迎

謝謝聆聽
敬請指教

(徐南麗研究室)https://nanlyhsu.weebly.com